VISIT…

LANZAROTE Caliente.COM

Гражданская война

Автор Алексей Клиентов

Художник Юрий Каштанов

БЕЛЫЙ ГОРОД

Москва, 2004

Накануне великих потрясений

Гражданская война... Сложный и трагический период в истории России. По прихоти истории народ одной страны раскололся надвое: «белых» и «красных», «своих» и «чужих». А «чужими» могли оказаться самые близкие люди — отец и сын, родные братья... Люди, говорящие на одном языке, становились непримиримыми врагами.

Была ли неизбежной гражданская война? Что можно считать ее началом и когда она закончилась — об этом и ныне рассуждают историки, пишут многотомные исследования, высказывая порой противоположные мнения. Давайте и мы с вами перелистаем страницы истории. Наша небольшая книга — это не подробная летопись с боевыми сводками с фронтов. Мы попытаемся ощутить то время, увидеть и услышать былое...

Мы — дети страшных лет России —
Забыть не в силах ничего.

Испепеляющие годы!
Безумья ль в вас, надежды ль весть?
От дней войны, от дней свободы —
Кровавый отсвет в лицах есть.

Эти строки поэт Александр Блок написал в начале сентября 1914 года. Вот уже месяц прошел с того дня, как люди на улицах, выхватывая из рук торговцев еще пахнувшие типографской краской газеты, с волнением вчитывались в строчки

В городах России газеты, как правило, разносили мальчишки

Проводы на фронт. 1914 г.

«Высочайшего манифеста» императора Николая II:

«...Германия, вопреки нашим надеждам на вековое доброе соседство... внезапно объявила России войну... В грозный час испытаний да будут забыты внутренние распри...»

Воевать придется недолго — в этом были уверены многие. Современники вспоминали, что в обществе царили «небывалое воодушевление и энтузиазм». В августе 1914 года «немецкое» название Санкт-Петербурга из патриотических побуждений изменили на Петроград. А кое-где зазвенели разбитые витрины магазинов, на вывесках которых красовались немецкие фамилии их владельцев. Полетели камни даже в карету великой княгини Елизаветы Федоровны, сестры императрицы Александры Федоровны. Для народа они так и остались «немками». Запели-зарыдали начищенные до яркого блеска трубы полковых оркестров по всей России. «На фронт! ...На фронт!

Офицер Российской армии

Брусилов Алексей Алексеевич (1853—1926), генерал от кавалерии. В годы Первой мировой войны командующий Юго-Западного фронта, войска которого в мае-августе 1916 года осуществили прорыв австро-германского фронта. С 22 мая по июль 1917 года — верховный главнокомандующий, активный сторонник продолжения войны до победного конца. Подписал приказ о введении смертной казни на фронте «для подавления революционного движения». После революции принял Советскую власть и служил на различных военных должностях в Красной Армии

...На фронт!» — выстукивали колеса солдатских эшелонов.

Петроградское небо мутилось дождем,
На войну уходил эшелон.
Без конца — взвод за взводом и штык за штыком —
Наполнял за вагоном вагон...
И, садясь, запевали «Варяга» одни,
А другие — не в лад — «Ермака»,
И кричали ура, и шутили они,
И тихонько крестилась рука...

Это тоже стихи Александра Блока, написанные осенью 1914-го. И, наверное, никто не мог предвидеть, что война затянется на долгие годы, а Россию впереди ждут великие потрясения...

Надежды на быструю победу не оправдались. Домой, в города и села, возвращалось все больше калек, раненых, отравленных ядовитыми газами. В стране росло недовольство, люди устали от бесконечной войны, от трудностей военного быта.

Зачастили в полки агитаторы от различных партий, призывающие солдат вести войну до победного конца. Они обещали пополнение, снаряды, продовольствие...

Действительно, вскоре в армию поступила партия боеприпасов и обмундирования, но оказалось, что патроны почему-то не стреляют, а сапоги через день-другой разваливаются...

Но случались и победы. Правда, не приведшие к окончанию войны. Благодаря талантливому генералу Брусилову, летом 1916 года русские войска нанесли мощный удар по противнику. Фронт был прорван и одержана долгожданная победа... Но продолжить наступление не хватило ни сил, ни средств.

Вслух заговорили об измене. И заговорили не только в солдатских окопах,

Рядовой пехотинец германской армии. На голове солдата — каска образца 1916 года. Вся амуниция приспособлена для максимального удобства солдата в бою. Вооружен солдат винтовкой системы Маузера с плоским штык-ножом

Газовая атака на русские позиции

в заводских цехах и очередях в продуктовую лавку, но и под сводами Таврического дворца, где заседала Государственная Дума. Осенью 1916 года лидер партии кадетов П.Н. Милюков с думской трибуны обличал действия царского правительства и после каждого обвинения задавал вопрос: «Что это: глупость или измена?» И зал приветствовал его аплодисментами.

К 1917 году русская армия потеряла около миллиона солдат и офицеров убитыми, более 3 миллионов томились в плену. Партия большевиков, созданная В.И. Лениным, выдвинула лозунг о превращении войны империалистической в гражданскую.

Рядовой российской армии. Головным убором ему служила фуражка-малокозырка. Гимнастерка — защитного цвета. Шинельная скатка через левое плечо хорошо защищала солдата от вражеских пуль и штыковых ударов. Через правое плечо надевалась фляга с водой и «сухарная сумка». Вооружен винтовкой системы Мосина с русским трехгранным штыком

Солдатский Георгиевский крест, которым награждали офицеров

Отречение

Зима 1917 года выдалась морозная, снежная. Опустели городские рынки Петрограда: мало кто из деревенских жителей отваживался пуститься в путь из-за холодов и бездорожья. А главное — неспокойно было в столице. В плену снежных заносов оказались тысячи вагонов с продовольствием и топливом.

У булочных выстраивалась длинные очереди за хлебом. И стоять порой приходилось всю ночь: хлеба хватало не на всех.

«Хлеба!» — кричали женщины на улицах Петрограда, и под напором толпы трещали, срываясь с петель, двери пекарен и булочных.

В этот день — 23 февраля (8 марта по новому стилю) улицы заполонила многотысячная демонстрация в честь Международного женского дня. Но не только хлеба требовал народ. «Долой самодержавие!», «Долой войну!» — гласили надписи на кумаче транспарантов. Ветер развевал красные знамена, а в морозном воздухе монотонно звучали пронзительные гудки заводов и фабрик, призывавшие к забастовке. Дорогу демонстрантам преградили казаки. Все замерли, лишь откуда-то доносились редкие выстрелы и клубился сизый дым над догорающим зданием полицейского участка.

Е. Липгарт. Портрет императора Николая II

Донской казак

По команде офицера казаки направили своих лошадей на толпу, взметнулись в воздух нагайки. Но — удивительно! — казаки улыбались, а кто-то даже подмигивал... Они спокойно, по одному, проехали сквозь расступившуюся толпу, и ни одна нагайка не полоснула по рядам демонстрантов. Толпа восторженно аплодировала, слышались радостные крики: «Ура! Казаки с нами! Да здравствуют казаки!»

Такие сцены нередко можно было увидеть на петроградских улицах в феврале 1917 года.

...Император Николай II читал телеграмму, полученную от Председателя Государственной Думы Родзянко:

«Положение серьезное. В столице — анархия. Правительство парализовано... Войска стреляют друг в друга. Необходимо новое правительство. Медлить нельзя!»

Февраль 1917 года. На улицах Петрограда

Император отложил в сторону телеграмму и сказал с раздражением:

— Генералу Хабалову повелеваю завтра же прекратить в столице беспорядки, недопустимые в тяжелое время войны.

В этот же день, 26 февраля, Николай II записывает в своем дневнике: «Доклад кончился вовремя. Погода была ясная и морозная. После чая читал. Вечером поиграл в домино». Но ни командующему столичным округом генералу Хабалову, ни генералу Иванову, посланному в Петроград с войсками, не удалось «водворить порядок». Эшелоны с войсками добрались только до Царского Села, где царские солдаты побратались с солдатами революционными.

Красные банты украсили солдатские шинели, матросские бушлаты, рабочие тужурки и пальто горожан. 27 февраля почти весь Петроград был в руках восставших.

В тот же день в Таврическом дворце состоялось первое заседание Петроградского совета рабочих и солдатских депутатов. В ночь на 28 февраля официально было объявлено о создании Временного комитета Государственной думы, который направил в царскую ставку своих представителей А. Гучкова и В. Шульгина. Ночью 2 марта 1917 в своем салон-вагоне император Николай II подписал Манифест об отречении от престола за себя и своего малолетнего сына Алексея в пользу младшего брата Михаила Александровича. Но Михаил 3 (16) марта тоже отказался от престола. 2 марта было образовано Временное правительство во главе с князем Львовым.

По некоторым данным во время Февральской революции в Петрограде погибло более тысячи человек, в Кронштадте матросы убили около 50 офицеров, в том числе коменданта крепости адмирала Вирена. Но это еще не было той настоящей гражданской войной, что вскоре заполыхает на просторах России...

Великие потрясения

На петроградских улицах 23 марта 1917 года печально и торжественно звучали военные оркестры: мелодии песен «Вихри враждебные» и «Вы жертвою пали» сменяла «Марсельеза». Бесконечной лентой тянулась многотысячная похоронная процессия. Черные, траурные знамена, красные гробы... На Марсовом поле, где когда-то на парадах маршировали гвардейские полки, хоронили погибших во время Февральской революции. Жертвами были и революционеры, и полицейские, стрелявшие в них...

Все не кончалась война с немцами. Временное правительство, возглавляемое князем Львовым, продолжало вести политику «войны до победного конца». В Таврическом дворце, где заседала Дума, обосновались еще и возникшие Советы рабочих и солдатских депутатов. Приказом №1 Петроградского Совета было отменено «отдание чести» офицерам и «вставание во фронт» вне службы. Во всех воинских частях должны быть избраны комитеты из представителей нижних чинов. Вследствие этого офицеры практически потеряли какую-либо власть над солдатами.

В армии и на флоте прокатилась волна самосудов над офицерами. Крестьяне взялись за вилы и топоры, по всей стране заполыхали помещичьи усадьбы. Вождь большевиков В.И. Ленин заявил на съезде крестьянских депутатов: «Помещичья собственность была и остается величайшей несправедливостью... И потому ни одной недели, ни одного часа ждать с устранением этой кабалы нельзя, но всякий захват должен быть захватом организованным...»

Г. Савицкий. Первые дни Октября

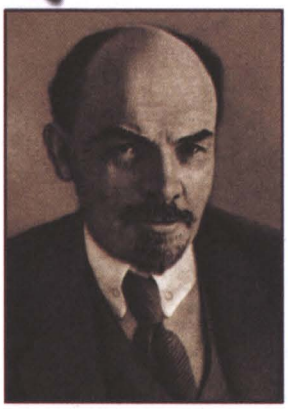

Ленин (Ульянов) Владимир Ильич (1870—1924) родился в г. Симбирске. Его старший брат Александр Ульянов в 1887 году был казнен за подготовку покушения на Александра III. Но это событие не помешало Владимиру Ульянову получить по окончании гимназии золотую медаль. Интересно, что литературу ему преподавал Федор Керенский — отец будущего главы Временного правительства. Временное правительство было свергнуто в результате Октябрьского вооруженного восстания, организованного партией большевиков. А создал партию и стал ее лидером — Владимир Ульянов. Он возглавил и первое Советское правительство — Совет Народных комиссаров. После смерти Ленина в январе 1924 года его тело покоится в Мавзолее на Красной площади в Москве

Керенский Александр Федорович (1881—1970) родился в г. Симбирске в семье директора мужской гимназии. Получил юридическое образование в Петербургском университете. Примкнул к партии эсеров. В 1905 году был арестован и четыре месяца провел в петербургской тюрьме «Кресты». Керенский как адвокат с успехом выступал на политических процессах. В 1912 году избран депутатом IV Государственной думы. Стал одним из лидеров Февральской революции. Занимал во Временном правительстве посты министра юстиции, военного министра, 8 (21) июля возглавил Временное правительство, а с 30 августа (12 сентября) он верховный главнокомандующий. После Октябрьской революции навсегда покинул Россию

В апреле 1917 года Ленин вернулся в Россию из Швейцарии вместе с группой своих соратников. Путь на родину лежал через Германию в особом, «запломбированном», вагоне, выходить из которого не разрешалось. На Финляндском вокзале Петрограда собралась многотысячная толпа встречающих своего вождя: солдаты, матросы, рабочие... Взобравшись на бронемашину, Ленин выступил перед собравшимися. 1917 год был так богат событиями, что их хватило бы не на одно десятилетие. Народ выходил на улицы, требовал прекращения войны, отставки правительства. Повсюду гремели выстрелы...

Попытка боевого генерала Л.Г. Корнилова «навести порядок» в Петрограде и по всей России не увенчалась успехом. В Петрограде формировались части Красной гвардии, строились укрепления. Ленин назвал «корниловский мятеж» началом «гражданской войны со стороны буржуазии».

1 сентября 1917 года Временное правительство провозгласило Россию республикой, а для управления страной создало «Совет пяти» во главе с А.Ф. Керенским.

Г. Горшков. Исторический выстрел крейсера «Аврора» 25 октября 1917 года. Фрагмент

В. Серов. Выступление Ленина на II Всероссийском съезде Советов

Но самое главное событие произошло в ночь с 25 на 26 октября...

День накануне был холодным и ветреным. Солнце пряталось за низкими темными тучами. На Неве, у Николаевского моста, застыла серая громада крейсера «Аврора». Он еще в 1905 году участвовал в трагическом для русского флота Цусимском сражении.

В Смольном, штабе восстания, В.И. Ленин настаивал: «Решить дело сегодня непременно вечером или ночью». К утру 25 октября отряды Красной гвардии, солдат и матросов заняли вокзалы, мосты, телеграф, Военный порт и Морской штаб. Почти не пришлось стрелять.

А город жил обычной жизнью. Работали магазины, кинотеатры, неторопливо катились по рельсам трамваи...

Стоп! Приехали!

Вооруженные матросы высаживают недовольных пассажиров, а вагоновожатому дают приказ: «Вези в Петропавловскую крепость!» Там матросы взяли пушку, прицепили ее к трамваю и поехали освобождать от юнкеров телефонную станцию. Трамвай звенит, пушка грохочет по мостовой. Юнкера сдались без боя, а в страхе разбежавшихся девушек-телефонисток заменили революционные матросы. Об этом вспоминал позже П.Д. Мальков, будущий комендант Кремля, а тогда матрос Балтийского флота.

Тем временем в Зимнем дворце, в полутемном зале, собрались члены Временного правительства. Правда, глава правительства А.Ф. Керенский не присутствовал: он уехал из Петрограда в надежде вернуться с верными правительству войсками генерала Краснова. Потом родилась легенда, что Керенский бежал из дворца, будто бы переодевшись в женское платье.

В 21 час 40 минут раздался сигнальный выстрел «Авроры». Защитников Зимнего дворца к тому времени оставалось немного, и революционные отряды солдат и матросов без особого труда проникли во дворец. Взятие Зимнего дворца совершилось почти без жертв.

Но в Москве гремели пушки, обстреливавшие Кремль, занятый юнкерами. Один из снарядов пробил циферблат Кремлевских курантов. На улицах первопрестольной разгорелись ожесточенные бои...

Еще за несколько часов до взятия Зимнего дворца открылся Второй Всероссийский съезд Советов рабочих и солдатских депутатов, на котором вечером 26 октября были приняты Декрет о мире и Декрет о земле. Председателем первого Советского правительства — Совета Народных комиссаров — стал Ленин.

Сухие строки энциклопедий сообщают, что гражданская война в нашей стране началась в 1918 году и закончилась осенью 1920 года. Но можно сказать, что сигнальный выстрел «Авроры» стал первым выстрелом в грядущей гражданской войне, и России, по образному выражению современника, предстояло еще «омыться кровью»...

Однако первые серьезные бои большевикам пришлось вести с немцами. Зимой 1918 года германское командование отдало приказ своим войскам идти на Петроград и «задушить революцию в ее колыбели». Большевиками был брошен в массы патриотический лозунг: «Социалистическое отечество в опасности!» Отряды Красной гвардии объединились с частями революционных солдат-фронтовиков, и в боях под Псковом и Нарвой отбросили немцев и сорвали их наступление. День 23 февраля с тех пор принято считать рождением Красной Армии.

Бой красногвардейцев с немцами в феврале 1918 года

На Дону

Среди вокзальной суеты, криков и брани никто не обращал внимания на невысокого прихрамывающего старика с небольшой бородкой, одетого в видавший виды потрепанный полушубок. На его ногах были растоптанные валенки. Да мало ли на вокзале разного люда, штурмом бравшего переполненные вагоны? Одни возвращались домой с фронта, другие в поисках лучшей доли стремились на казавшийся сытым юг России.

Да, трудно было узнать в этом пожилом человеке в недавнем прошлом верховного главнокомандующего, генерала и Георгиевского кавалера Л.Г. Корнилова. А менять облик, маскироваться он умел. Еще задолго до Первой мировой войны военный разведчик Корнилов то в лохмотьях странника, то в халате восточного купца месяцами бродил по дорогам Афганистана, Персии, Китая.

После неудачного похода на Петроград летом 1917 года, Корнилов со своими соратниками оказался в тюрьме города Быхова. Правда, заключенные в тюрьму

Корнилов Лавр Георгиевич (1870—1918) родился 18 августа 1870 года в станице Каркаралинская под Семипалатинском. Его отец был отставным хорунжим Сибирского казачьего войска, мать — казашка из кочевого рода. Лавр Корнилов учился в Омском кадетском корпусе, окончил Михайловское артиллерийское училище и Академию Генерального штаба. Участник русско-японской войны 1904—1905 года, Первой мировой войны.

После Октябрьской революции Корнилов стал одним из организаторов Добровольческой армии на Дону. Погиб во время Ледяного похода 13 апреля 1918 года (31 марта по старому стилю). ...В ночь на 2 апреля генерала Корнилова тайно похоронили в степи. На месте захоронения не было ни могильного холмика, ни креста. Лишь у нескольких офицеров на картах были сделаны отметки. А на следующее утро в эту местность пришли войска Красной Армии. Им стало известно о месте тайного захоронения Главнокомандующего Добровольческой армией. Тело было привезено в Екатеринодар и выставлено на городской площади. Его рубили шашками, пинали ногами, потом сожгли, а прах развеяли

Сотник и урядник казачего Войска Донского

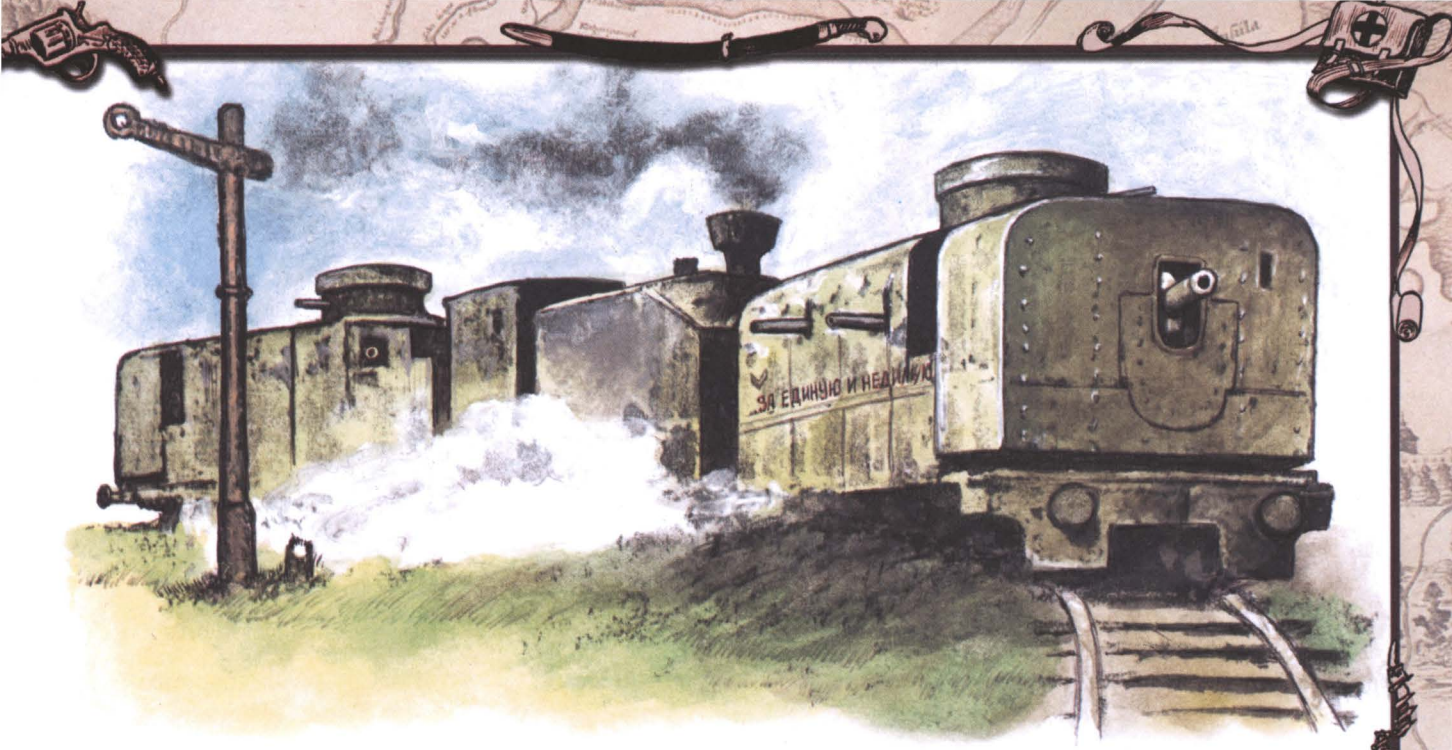

Для огневой поддержки войск и ведения самостоятельных боевых действий использовались бронепоезда

люди пользовались полной свободой, и устроить побег было не большой проблемой. После событий Октября арестованные офицеры покинули тюрьму. И сейчас генерал Корнилов пробирался на Дон.

Победив в октябре 1917 года в Петрограде, а затем и в Москве, большевики насаждали власть Советов по всей стране. Некоторые полагали, что к власти пришло очередное временное правительство, но большевики пришли «всерьез и надолго». Ленин назвал период с октября 1917 и до весны 1918 года «триумфальным шествием Советской власти» по стране.

Мир народам! Земля крестьянам! Фабрики рабочим! — эти лозунги попали точно в цель и были поддержаны большинством населения.

Но вскоре то тут, то там стали возникать очаги сопротивления. «Вопрос о власти будет решен окончательно гражданской войной до полной победы!» — твердо и решительно заявили большевики. Из отрядов Красной гвардии, революционных частей и добровольцев формировалась Красная Армия. Шли в нее и офицеры бывшей царской армии.

...В декабре 1917 года Корнилов оказался в Новочеркасске, столице Донского казачьего войска. Отряды красногвардейцев наступали на Ростов и Новочеркасск. Еще в ноябре казачий атаман А.М. Каледин поднял здесь восстание против Советской власти. Но большинство казаков-фронтовиков не желало воевать ни на чьей стороне.

Войска Каледина в январе 1918 года оказались в катастрофическом положении. Сам атаман застрелился. А в Новочеркасске, позже и в Ростове-на-Дону, генерал Корнилов вместе с генералом М.В. Алексеевым формировали Добровольческую армию. Поначалу добровольцев было немного, и к январю 1918 года Добровольческая армия, состоявшая из офицеров, юношей-юнкеров и студентов, насчитывала около четырех тысяч человек. Казачество и большинство офицеров не спешили записываться в ее ряды. Купечество Ростова пожертвовало... всего 400 рублей.

А красные войска продолжали наступать. Они уже в Батайске, обстреливают Ростов-на-Дону. Главнокомандующий Добровольческой армией генерал Корнилов принимает решение уходить на Кубань. А вслед уходящим доброволь-

Алексеев Михаил Васильевич (1857—1918) — военачальник, генерал, из семьи солдата. Один из руководителей начального этапа белого движения. Был тяжело болен, но все же возглавил в 1918 году Добровольческую армию. В его честь был назван состоящий в основном из юнкеров, кадетов, студентов и гимназистов «самый молодой» полк Добровольческой армии

Дроздовский Михаил Гордеевич (1881—1919) — генерал-майор, участник Первой мировой войны. В декабре 1917 года сформировал на Румынском фронте отряд в тысячу человек и стал пробиваться с боями на Дон к Корнилову. 13 ноября 1918 года он был смертельно ранен под Ставрополем и на другой день умер. Его полк получил наименование Дроздовский, ставший позднее Дроздовской дивизией

Марков Сергей Леонидович (1878—1918) — генерал-лейтенант, дворянин, участник русско-японской и Первой мировой войн. Георгиевский кавалер. Герой Ледяного похода. В Добровольческой армии командовал первым офицерским полком. Убит в бою. Его именем назван Первый офицерский полк, развернутый затем в дивизию, которая участвовала в походе на Москву

Боец Красной Армии и медсестра

цам сухо трещат винтовочные выстрелы из казачьих станиц. Пройдет немного времени, и настроение казаков изменится, но это будет потом... Сейчас февраль 1918 года.

«Мы уходили, за нами следом шло безумие. Оно вторгалось в оставленные города бесшабашным разгулом, ненавистью, грабежами и убийствами», — напишет позже генерал Деникин.

...Дует холодный, обжигающий ветер, крутит хлопья мокрого снега. Ноги вязнут в жидкой грязи, раненые в обозах замерзают насмерть. Впереди река, покрытая тонкой коркой льда. И войска идут вброд. Людей и лошадей покрывает ледяной панцирь, но надо с ходу идти в бой... По преданию, после этого боя за станицу Новодмитриевскую и родилось название — «Ледяной поход».

Бой за Екатеринодар неизбежен, город занят красными войсками. Генерал

1918 год.
Ледяной поход

Корнилов рассчитывает уйти за Кубань, чтобы в ее спокойных станицах «отдохнуть, дождаться более благоприятных обстоятельств». Но сначала надо взять штурмом Екатеринодар.

Наступил день 31 марта или 13 апреля по новому стилю, принятому Советской Россией совсем недавно, в феврале 1918 года.

Небольшой белостенный домик на ферме, где разместился штаб Корнилова, был прекрасной целью для артиллерии красных. Но с фермы хорошо просматривались все позиции, и Корнилов не хотел переносить штаб в более безопасное место. Утром 31 марта в штаб попал снаряд.

«31 марта... Пятый день беспрерывного гула, треска, взрывов... Бой с фронта, бой с тыла... Яркое солнце. Веселое утро. Но сегодня все особенно тревожно... Подходит бледный, встревоженный капитан Ростомов. «Ты ничего не знаешь?» — «Нет. Что?» — «Корнилов убит, — глухо говорит он, — но, ради Бога, никому не говори, просят скрывать...»

Так вспомнит этот день в своей книге «Ледяной поход» участник событий Роман Гуль.

После гибели Корнилова командование Добровольческой армией принял генерал А.И. Деникин. Ему удалось вывести остатки армии в казачьи станицы на Кубани и Дону.

У Марины Цветаевой (ее муж С. Эфрон участвовал в Ледяном походе) в стихотворении «Дон» есть такие строки:

Не лебедей это в небе стая:
Белогвардейская рать святая...
Старого мира — последний сон:
Молодость-Доблесть — Вандея-Дон.

Нарукавные шевроны:
Добровольческой армии — «уголок»,
Корниловского полка —
«Адамова голова с мечами»

В огне фронтов

В апреле 1918 года В.И. Ленин заявил: «Можно с уверенностью сказать, что гражданская война, в основном, закончена». Но очень скоро Советская республика окажется в огненном кольце фронтов. Ее территория, по словам Л. Троцкого, наркома по военным и морским делам, «сузилась до размеров старого московского княжества». Республика будет объявлена «военным лагерем».

Украина, Белоруссия, Прибалтика, часть Кавказа оккупирована войсками Германии и ее союзников. Февральское наступление немецких войск послужило причиной переезда Советского правительства из Петрограда в Москву.

На юге России активно действовала Добровольческая армия Деникина и казаки Войска Донского во главе с атаманом, генералом Красновым.

...Низкий, тревожный корабельный гудок прокатился над заснеженными сопками, над свинцовой гладью Кольского залива. Это в марте 1918 года в Мурманском порту с крейсера «Глори» на берег сошел английский десант. Увидят жители Мурманска и французов, и американцев. Гремели под солдатскими башмаками трапы военных кораблей и в Архангельске. Заключенный недавно Советской Россией «Брестский мир» с Германией дал повод странам Антанты для вторжения в Россию, чтобы сохранить Восточный фронт и «имущество военных складов». Многонациональное войско Антанты высаживалось на севере России отлично экипированным — теплая одежда, меховые шапки, крепкая обувь. Были даже специальные «карманные» обогреватели — маленькие железные коробочки с уголь-

Офицер и рядовой Чехословацкого корпуса

Американский пехотинец и капрал английской армии

Японский солдат в зимней форме и офицер

Бывшая российская империя в период гражданской войны

- Граница России в 1914 году
- Граница советской России к концу Гражданской войны (осень 1922 года)
- Территория советской республики в кольце фронтов в августе 1918 года
- Направление ударов Красной Армии
- Основные направления вторжения интервентов

ками, ведь в этой далекой России такие холода...

На Дальнем Востоке, в морской крепости — городе Владивостоке — главную Светлановскую улицу украсило разноцветье флагов союзных государств. Но больше всех тут, пожалуй, было сынов страны Восходящего солнца — Японии.

Уинстон Черчилль (в 1917—1918 — министр военного снабжения, в 1919 — военный министр и министр авиации Великобритании) признавал: «Находились мы, союзники, в состоянии войны с Советской Россией? Конечно нет. Но... стреляли в советских людей... и находились на русской земле как завоеватели». Весьма любопытно, что британский генерал Айронсайд, главнокомандующий войсками на севере России (1918—1919) при получении звания пэра в 1941 году получил еще и титул «барона Архангельска»...

А в Москву, в Кремль, приходили тревожные вести с Восточного фронта — Чехословацкий корпус поднял мятеж. Еще в годы Первой мировой войны в России из военнопленных австро-венгерской армии был сформирован особый Чехословацкий корпус для боев на германском фронте. Но после Октябрьской революции многотысячный корпус, объявленный частью французской армии, должен был быть эвакуирован морем, через Владивосток.

И вот на огромных российских просторах, от Поволжья до Приморья, на много тысяч километров вдоль транссибирской железнодорожной магистрали растянулись эшелоны с бойцами Чехословацкого корпуса. Ехали не спеша, не признавая и не подчиняясь местным Советам, отказываясь сдавать оружие. А 25 мая 1918 года вспыхнул мятеж, поддержанный всеми противниками большевиков.

Солдаты Чехословацкого корпуса разоружали красноармейские эшелоны, занимали вокзалы, телеграфы, склады. «Советскую власть — арестовать!» — таким был приказ руководителей мятежа. Захваченными оказались Челябинск и Пенза, Омск и Самара, Красноярск и Екатеринбург. А в Казани добычей мятежников стал золотой государственный запас. На территориях, охваченных мятежом, стали возникать антибольшевистские правительства, создаваться вооруженные силы. Тут же действовали и атаманы со своими отрядами. Так, в июне 1918 года в Самаре был образован Комитет членов Учредительного собрания — Комуч, в Екатеринбурге — Уральское областное правительство, Временное сибирское правительство в Омске...

Троцкий (Бронштейн) Лев Давидович (1879—1940). В социал-демократическом движении с 1897 года, один из создателей «Южнорусского рабочего союза». После тюремного заключения отправлен в ссылку под Иркутск. Бежал, используя фальшивый паспорт на имя Николая Троцкого. С тех пор известен под этой фамилией. Активный участник революции 1905 года. Был избран председателем Петербургского Совета рабочих депутатов. Троцкий — один из главных организаторов Октябрьского вооруженного восстания 1917 года. В первом Советском правительстве занимал пост наркома по иностранным делам, с 1918 года — нарком по военным и морским делам, с сентября 1918 до января 1925 года — Председатель Реввоенсовета. Организатор и создатель Красной Армии, участник гражданской войны. В 1928 году сослан в Алма-Ату, а в 1929 году выдворен за границу, лишен советского гражданства. Убит агентом советских спецслужб в Мексике

Всего летом 1918 года образовалось более 20 различных правительств. В сентябре в Уфе прошло совещание, на котором было провозглашено единое правительство — «Директория». Директория просуществовала до 18 ноября, когда в Омске произошел военный переворот. Восставшие офицеры передали власть адмиралу Колчаку, ставшему Верховным правителем России.

События в жизни страны — это и события в судьбе человека. Будущий академик, лауреат Нобелевской премии Н.Н. Семенов приехал из Петрограда на каникулы к родителям в Самару. И попал в «народную армию» Самарского Комуча. Правда, служба коноводом в артиллерийской бригаде оказалась недолгой.

«Сейчас вся судьба революции стоит на одной карте: быстрая победа над чехословаками на фронте Казань-Урал-Самара», — писал Ленин в те дни в штаб Восточного фронта.

...Стучали колеса, в теплушках под переборы гармошек-тальянок красноармейцы пели «Яблочко». Что ждет их впереди?

Эй, яблочко!
Куда котишься?
К белякам попадешь —
Не воротишься!
Эх, яблочко!
Да наливается,
А Советская власть
Укрепляется!

С июня 1918 года служба в Красной Армии перестала быть добровольной, теперь служить в нее забирают по всеобщей воинской повинности. Руководит созданием новой, сильной Красной Армии Троцкий. Руководит энергично, жестко.

В ночь с 7 на 8 августа 1918 года от Казанского вокзала Москвы на Восточный фронт отправился необычный состав — бронепоезд наркома по военным и морским делам Троцкого. Это был настоящий передвижной командный штаб. В поездах имелись телеграф и радиосвязь, типография и библиотека, гараж с автомобилями и даже баня. Бронепоезд наркома мчался к Свияжску, недалеко от Казани, захваченной неприятелем.

...Шли тяжелые, кровопролитные бои. Пришлось взять в руки оружие и команде наркомовского бронепоезда, причем не только военным, но и поварам. Троцкий принимает решительные меры против дезертирства — когда с поля боя бе-

Император Николай II с семьей. Фото 1904 года. Слева направо: вверху — великая княжна Ольга, императрица Александра Федоровна, царевич Алексей, император Николай II, великая княжна Татьяна, внизу — великие княжны Мария и Анастасия

жит один из полков, то потом расстреливают каждого десятого, в том числе комиссара и командира. Троцкий позже напишет: «Из зыбкой, неустойчивой, рассыпающейся массы создалась действительная армия».

В знаменитом приказе №18 говорилось: «Предупреждаю: если какая-либо часть отступит самовольно, первым будет расстрелян комиссар части, вторым командир... Трусы, шкурники, предатели не уйдут от пули. За это я ручаюсь перед лицом всей Красной Армии».

Расстрелы стали в те годы обыденным явлением. Впрочем, один расстрел оставил о себе долгую память... Отрекшийся от престола Николай II, его жена Александра Федоровна и пятеро детей, находившиеся под арестом в Екатеринбурге, в ночь на 17 июля 1918 года с согласия Ленина и всей верхушки большевистской партии были расстреляны местными чекистами. Их убили под тем предлогом, что наступавшие белые части могут освободить бывшего императора.

Уже в наши дни Николая II и его семью русская церковь канонизировала, прославив в лике святых мучеников.

В начале сентября 1918 года войска Восточного фронта перешли в наступление. 10 сентября взята Казань, а 12 сентября после упорных боев Первая армия красных под командованием М.Н. Тухачевского вошла в Симбирск — родной город В.И. Ленина. Это был подарок вождю, тяжело раненному 30 августа. В Москву уходит телеграмма: «Взятие Вашего родного города — это ответ на Вашу одну рану, а за вторую будет Самара».

Красные флаги взовьются над Самарой через месяц, в тылу белых войск совершит многодневный рейд Уральская партизанская армия во главе с В.К. Блюхером. К новому 1919 году Восточный фронт подошел к Уралу.

Чекист, заряжающий револьвер наган

Правитель омский

У адмирала А.В. Колчака, храброго офицера и полярного исследователя, искавшего легендарную Землю Санникова, был любимый романс — «Гори, гори, моя звезда».

Горели ли звезды в ту стылую ноябрьскую ночь над Омском, или небо затянули низкие облака, неизвестно. Но именно в ночь на 18 ноября, говоря поэтическим языком, взошла звезда адмирала Колчака.

На ночных улицах Омска, куда перебралась Директория, фырчали грузовики, слышались слова команд, посверкивали штыки. Офицеры-заговорщики арестовали членов Директории, а Верховным Правителем России был объявлен А.В. Колчак.

С. Пен. Верховный правитель России адмирал Колчак Александр Васильевич (1874—1920). Родился в семье морского офицера. Участник русско-японской и Первой мировой войн, в 1916–1917 годах командующий Черноморским флотом. Адмирал. С 1918 года военный диктатор в Сибири, на Урале и Дальнем Востоке. После разгрома его войск Красной Армией Колчак был выдан белочехами большевикам. 7 февраля 1920 года расстрелян

Офицер армии Колчака. Обмундирован в английский френч и французские краги

Урядник Уральского казачьего войска

Рядовой пехотинец армии Колчака. На рукаве пришит бело-зеленый «уголок», обозначающий принадлежность к армии «Верховного правителя»

Знамя одного из полков армии Колчака

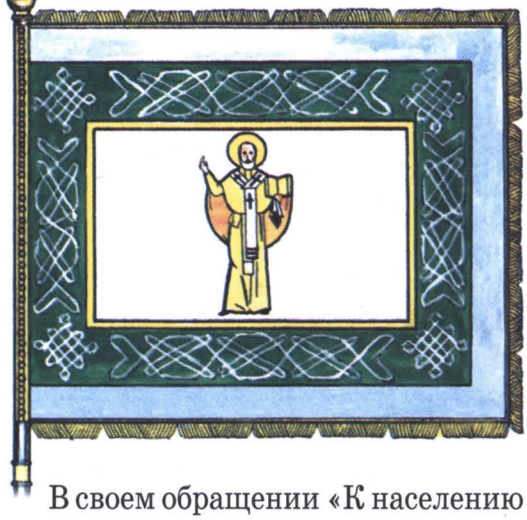

В своем обращении «К населению России» адмирал заявил:

«Приняв крест этой власти в исключительно трудных условиях гражданской войны, объявляю: я не пойду по пути реакции... Главной своей целью ставлю — создание боеспособной армии, победу над большевизмом и установление законности и правопорядка...»

Трудно говорить о законности и правопорядке во время гражданской войны — это вскоре почувствуют на себе сибиряки: и горожане, и крестьяне. А что касается побед — да, весной 1919 года они были.

Пользуясь переброской красных войск под Царицын и на юг России, армия Колчака перешла в наступление. Уже захвачены Бирск, Уфа, Бугульма, Ижевск, Оренбург и много других городов и сел. Колчаковские войска рвались к Волге, откуда открывался путь на Москву, стремясь соединиться с армиями генерала Миллера на Севере. Признал власть Колчака и Главнокомандующий Вооруженными Силами Юга России генерал Деникин.

А сам Колчак, по воспоминаниям очевидцев, «стремился на передовые позиции, туда, где «серый» солдат творит великое национальное дело». Бывало не раз, что сам адмирал попадал на передовой под обстрел. Он даже в морозы носил простую шинель, из-за чего тяжело заболел воспалением легких. Колчак скептически относился к союзникам — «мое мнение — они не заинтересованы в создании сильной России, она им не нужна», — ему приходилось тесно сотрудничать с ними, принимать иностранную помощь. Недаром родились насмешливые частушки о Верховном Правителе:

Мундир английский,
Погон российский,
Табак японский,
Правитель омский...

А в Москве, старательно печатая шаг, проходят по Красной площади полки красноармейцев. Звонко цокая копытами прошла кавалерия. Чадя выхлопными газами, проезжают броневики. И прямо с парада войска грузили в эше-

В результате Первой мировой и Гражданской войн на территории России появилось много бездомных детей-сирот — беспризорников

Каппель Владимир Оскарович (1883—1920) — генерал-лейтенант, дворянин, участник Первой мировой войны. В армии Колчака командовал 1-м Волжским корпусом, который в мае-июне 1919 года был разбит Красной Армией. С ноября 1919 года командовал 3-й армией, а с декабря Восточным фронтом. Погиб 25 января 1920 года при отступлении колчаковцев к Иркутску

Рядовые ударных батальонов Офицерского полка

лоны: их путь лежал на Восточный фронт.

...Рабочие депо Москва-Сортировочная всю ночь, после смены, бесплатно ремонтировали паровоз — это был первый «коммунистический субботник».

...Тихо постукивает телеграфный аппарат. В Реввоенсовет фронта летит ленинская телеграмма: «Всеми силами остановить наступление Колчака. Если мы до зимы не завоюем Урала, то я считаю гибель революции неизбежной; напрягите все силы...»

В тылу Красной Армии вспыхивали крестьянские восстания. Крестьяне были недовольны насильственной мобилизацией и продразверсткой: это был узаконенный грабеж — у людей силой отбирали зерно.

Читая письма тех лет, мы словно слышим далекие голоса...

«За отсутствием хлеба стали жать зеленую рожь... Мужики у нас кто за Совет, кто против... Хлеб у нас отбирают красноармейцы нахально, у кого сколько найдут, то и отберут... У нас Колчака ждут как Бога...»

Но скоро тон писем изменился:

«Были под властью Колчака, но не советую никому думать, что у контрреволюционеров хорошо быть... Мы дожидались Колчака, как Христова дня, а дождались как самого хищного зверя... Белые творят зверства, местных крестьян гонят в окопы, раздевают пленных, коммунистов вешают... В нашем полку 200 перебежчиков от Колчака, они рассказывают, что за вопросы, за что они идут воевать, больше половины расстреляли, офицеры бьют плетьми...»

И вот в конце апреля 1919 года Красная Армия перешла в наступление. Южная группа Восточного фронта под командованием М.В. Фрунзе ударила в направлении Бугуруслана, Бугульмы и Уфы. Это было жаркое лето 1919-го... В начале июня 25 дивизия легендарного

Тухачевский Михаил Николаевич (1893—1937) происходил из дворян Смоленской губернии. Окончил Московский кадетский корпус, с отличием Александровское военное училище. Храбро сражался в годы Первой мировой войны. После Октябрьской революции добровольно пошел служить в Красную Армию, занимал в ней высокие посты

Фрунзе Михаил Васильевич (1885—1925) родился в г. Пишпек (ныне Киргизия). Из семьи военного фельдшера. Член Компартии с 1904 года. В годы Первой мировой войны занимался революционной пропагандой в войсках. В Гражданскую войну командовал армиями, фронтами. Один из организаторов и создателей Красной Армии

Чапаев Василий Иванович (1887—1919). Из крестьян. Участник Первой мировой войны. С мая 1918 командовал бригадой в боях против белочехов. С апреля 1919 года командовал 25-й стрелковой дивизией, отличившейся в контрнаступлении Восточного фронта против войск Колчака и в июле освободившей г. Уральск. Погиб в бою у г. Лбищенска

героя гражданской войны В.И. Чапаева с боями форсировала реку Белая и вышла к Уфе. На фотографиях той поры можно увидеть Чапаева с перебинтованной головой — он был ранен во время налета аэропланов.

...В знойном мареве резко и отчетливо слышен бой барабанов. На позиции чапаевцев идут, словно на параде, четко печатая шаг, шеренги офицерских батальонов. Кажется, эту мерную поступь невозможно остановить: офицерский полк генерала Каппеля идет в отчаянную «психическую» атаку...

Это эпизод знаменитого фильма братьев Васильевых «Чапаев». Лощеные, в единой черной форме, украшенной шевронами и эмблемами смерти, наступают офицеры...

Нужно отдать должное авторам фильма, показавшим в советское время доблесть остатков русского офицерства. Однако на самом деле выглядело оно

Начдив Чапаев

Блюхер Василий Константинович (1890—1938). Родом из крестьянской семьи, был рабочим. Участник Первой мировой войны, унтер-офицер. Георгиевский кавалер. С 1917 года — комиссар красногвардейского отряда, боровшегося с казаками атамана Дутова. Проявил себя как выдающийся организатор и полководец. В 1921—1922 годах военный министр и главнокомандующий Дальневосточной республики

Семенов Григорий Михайлович (1890—1946). Из семьи зажиточного казака, участник Первой мировой войны, генерал-лейтенант. В результате мятежа Чехословацкого корпуса и при поддержке японских интервентов был избран атаманом Забайкальского казачьего войска. Его кровавый диктаторский режим был прозван в народе «семеновщиной». В конце 1920 года разбит частями Красной Армии

Лазо Сергей Георгиевич (1894—1920). Учился в Петроградском технологическом институте. Окончил пехотное училище, прапорщик. В партии большевиков с 1918 года. Вначале командир красногвардейских отрядов, а затем командующий войсками Забайкальского фронта и партизанскими отрядами Приморья. 5 апреля 1920 года захвачен в плен японцами и белогвардейцами. В мае жестоко казнен

не так, как показано в кино. В корпусе Владимира Каппеля обмундирование и амуницию каждый добывал в меру своих возможностей. Да, в атаку офицеры ходили в полный рост, не страшась пуль, выказывая полное презрение к врагу и смерти. Но Судьба отвернулась от них...

Красная Армия наступала. Взяты Пермь и Кунгур, Златоуст и Екатеринбург, Челябинск и Троицк. Впереди Сибирь... А в тылу белых отряды красных партизан захватывают обширные территории — села и даже города. В партизанских отрядах не хватает артиллерии, но умельцы мастерят пушки из железных труб, а лафеты орудий могут быть и деревянными.

Об армии Колчака глава британской миссии генерал Нокс писал так: «Солдаты сражаются вяло. По мере того, как Колчак отступает, армия его тает, солдаты разбегаются по своим деревням».

Колчаковская армия, уменьшаясь с каждым днем, постепенно отходила на восток. Единственная железнодорожная магистраль — Транссиб — была забита эшелонами. Поезд Верховного Правителя с трудом, с большими остановками, пробивался к Иркутску. Среди прочих грузов в багажных вагонах находились и тысячи пудов золота, захваченного еще в Казани. «Колчаковское золото», «золотой эшелон» — это еще одна неразгаданная до конца загадка истории: судьба ценного груза до сих пор окутана тайнами...

В Нижнеудинске поезд Колчака застрял почти на две недели. А вокруг уже полыхают антиколчаковские восстания. В самом Иркутске власть перешла к «Политцентру», просуществовавшему пару недель. Ему на смену пришел большевистский Военно-революционный комитет. Восставший Иркутск отбил штурм атамана Семенова.

...Кончался еще один метельный январский день нового 1920 года. Поземка заносила пути, на которых застыл эшелон Верховного Правителя.

Колчак пристально всматривался в окно вагона, но за морозными узорами — тьма да тусклый свет редких вокзальных фонарей. Может, он вспоминал полярные экспедиции, когда деревянный корпус шхуны сжимали льды, или обжигающий холод полыньи, предательски обрушившегося льда под ногами. Намокшая одежда тянула вниз, но даже тогда не было отчаяния...

В окружении адмирала вполне серьезно обсуждались различные варианты того, как им действовать — уйти в Монголию, в Китай, пробиваться с остатками армии на Алтай, на соединение с атаманами Дутовым и Анненковым. А то и развернуть партизанскую войну...

4 января в Нижнеудинске Колчак подпишет свой последний приказ о снятии с себя звания Верховного Правителя и передаче «всероссийской власти» Главнокомандующему Вооруженными Силами Юга России генерал-лейтенанту А.И. Деникину. Теперь власть Колчака распространялась лишь на этот вагон...

Вагон адмирала Колчака, украшенный флагами союзников и русским андреевским флагом, прицепили к проходящему эшелону одного из чехословацких полков. Адмиралу объявили, что отныне он «под высоким покровительством союзных держав». Разумеется, не забыли союзники и про ценный груз — золото.

«Все меня предали, — говорил Колчак немногим, оставшимся с ним, — ничего не поделаешь, надо ехать».

В Иркутске Колчак был арестован, за его спиной захлопнулась дверь тюремной камеры. А в ночь на 7 февраля 1920 года над заснеженной рекой Ушаковкой, притоке Ангары, прогремели выстрелы... Ночь была морозной, светлой от яркой полной Луны. Высоко в небе мерцали звезды.

Умру ли я, ты над могилою
Гори, сияй, моя звезда...

В апреле 1920 года в Забайкалье родилось необычное государство — Дальневосточная республика. Она стала своеобразным «буфером» между Советской Россией и японскими войсками, высадившимися на Дальнем Востоке еще в 1918 году. Армия Дальневосточной республики, которой командовал В.К. Блюхер, сражалась с белогвардейцами и японскими войсками.

К осени 1922 года ею было освобождено уже все Приморье.

15 ноября 1922 года Дальневосточная республика стала «неотъемлемой частью» Советской России. Когда-то была популярна песня: «По долинам и по взгорьям», в которой есть слова:

— Разгромили атаманов,
Разогнали воевод
И на Тихом океане
Свой закончили поход...

Этот поход был ярким и последним эпизодом гражданской войны.

Орден Красного Знамени

Грудью на защиту Петрограда

Осень на Лазурном берегу, известном как французская Ривьера, прекрасна. Уже нет летней жары, воздух свеж и прозрачен. Набережные курортных городов Ниццы, Канн, Ментоны полны неспешно прогуливающихся отдыхающих.

5 октября 1933 года в Каннах в возрасте 71 года скончался бывший генерал Н.Н. Юденич. Во время Первой мировой войны он успешно командовал Кавказской армией и фронтом. В частях Кавказской армии храбро воевал будущий командир знаменитой Первой конной армии Советской России, вахмистр С.М. Буденный, и глава контрреволюционных сил в Забайкалье Г.М. Семенов.

Юденич Николай Николаевич (1862—1933) — генерал от инфантерии, дворянин, глава белого движения на Северо-Западе России. Участник русско-японской и Первой мировой войн. Руководитель наступления белогвардейских войск в 1919 году на Петроград. Активно сотрудничал с политическими деятелями Финляндии и Эстонии, от которых получал военную помощь. После разгрома красными войсками он с остатками своей армии отступил в Эстонию. С 1920 года белоэмигрант

...Генерала Юденича с отданием всех воинских почестей хоронили соратники по Белому движению. Еще в 1919 году этот генерал с необычно длинными пышными усами возглавлял поход Белой армии на Петроград. И казалось тогда, что победа близка как никогда...

В 1919 году Петроград стал прифронтовым городом.

Поручик армии Юденича в зимней форме: папахе и бекеше (военная куртка, отороченная мехом). Интервенты снабжали белогвардейцев обмундированием и вооружением, но русские офицеры предпочитали носить форму русской армии

Солдат армии Юденича. Вооружен русской винтовкой-трехлинейкой. Обмундирование и амуниция английские. На левом рукаве трехцветный шеврон Северо-Западной армии — «угол взлета», а под ним белый крест

А. Апсит. Плакат «Грудью на защиту Петрограда»

Жизнь в Петрограде была тяжелой. В марте 1919 года рабочие на заводах получали по полфунта хлеба в день (1 фунт равен 409 г.), в месяц выдавали фунт сахара и четыре фунта селедки. Другие категории населения, в их числе и интеллигенция, получали еще меньше, а порою и совсем ничего. Один из жителей Петрограда писал в те дни: «Тяжело видеть эти бледные лица с синяками под глазами. Тени какие-то. Живые мертвецы».

В соседнем с Петроградом Сестрорецке варили похлебку из лебеды. Впрочем, голодала тогда вся Россия...

С весны 1919 года можно было увидеть, как под присмотром охраны чистят улицы и трамвайные пути, разгружают дрова и уголь так называемые «бывшие» — интеллигенция и «буржуи». По всей стране была объявлена всеобщая трудовая повинность. «Начать, — указывал В.И. Ленин, — мы должны с богатых».

А на стенах, заборах и на театральных тумбах висели плакаты с изображением солдата, матроса, крестьянина, идущих в атаку с винтовками в руках. Надпись гласила — «Грудью на защиту Петрограда!»

...После октября 1917 года Юденич эмигрировал в Финляндию. Здесь уже нашли приют тысячи офицеров бывшей царской армии и другие эмигранты. В Эстонии базировался Северный корпус генерала А.П. Родзянко. Еще весной 1919 года корпус пытался взять Петроград, но все атаки были отбиты. И вот теперь генерал Юденич возглавил белые силы на северо-западе России.

А момент для наступления на Петроград весьма удобный. Белое воинство Деникина угрожает Москве, на востоке идут бои с Колчаком. Помогают Юденичу и союзники, особенно Англия.

В июне на фортах «Красная горка» и «Серая лошадь» вспыхнули антисоветские мятежи, а это совсем рядом с Петроградом. Корабли Балтфлота и части Красной Армии подавили их.

...В ночь на 18 августа 1919 года на кораблях, стоящих на рейде Кронштадта, объявлена боевая тревога. Гремят выстре-

Бронеавтомобили появились в русской армии в 1914 году.

Вооружались обычно двумя пулеметами. Выпускались на базе машин иностранных марок: «Фиат», «Ланчестер», «Гарфорд» и др. Изготавливались в основном на Путиловском и Ижорском заводах Петрограда. В разные периоды Гражданской войны бронеавтомобили в Красной Армии составляли от 150 до 200 единиц, у белогвардейцев от 40 до 90

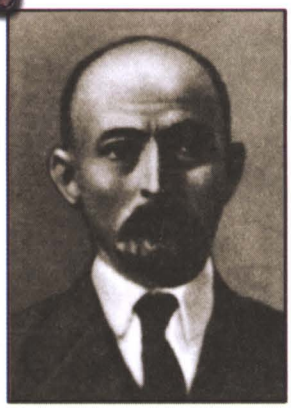

Дзержинский Феликс Эдмундович (1877—1926). Польский дворянин, советский государственный и партийный деятель, активный участник русского и польского революционного движения. Неоднократно бывал арестован царскими властями, отбывал каторгу. С декабря 1917 года по февраль 1920 года председатель Всероссийской Чрезвычайной Комиссии по борьбе с контрреволюцией (ВЧК). Во время советско-польской войны назначен начальником тыла Юго-Западного фронта. После Гражданской войны председатель Комиссии по борьбе с детской безпризорностью. С 1922 года председатель ОГПУ

После покушения на Ленина всем «буржуям» был объявлен красный террор. Тысячи офицеров, интеллигентов, служащих, купцов, гимназистов и даже рабочих и крестьян были арестованы и расстреляны в подвалах «чрезвычайки». В ответ на красный террор армиями контрреволюции был объявлен белый террор

лы, взрывы поднимают фонтаны воды, а в лучах прожекторов среди волн, словно большие стремительные рыбины, мелькают необычные суда. Это новинка — английские торпедные катера. Им удалось потопить старый крейсер «Память Азова», повредить броненосец «Андрей Первозванный». Но огнем эсминца «Гавриил» три катера из шести были потоплены, остальные повреждены, и англичанам пришлось их затопить.

Осенью 1919 года Юденич повел свои войска на решительный штурм Петрограда. Казалось, учтены все прошлые промахи. В Швейцарии даже отпечатали новые денежные знаки, «обязательные к приему на русской территории». На них красуется подпись самого Юденича...

Армия Юденича занимает Ямбург, Гатчину, Царское Село. Конные разъезды пробираются уже в пригороды Петрограда, им хорошо видны купола и шпили северной столицы. Казалось, еще одно усилие...

А Петроград усиленно готовился к обороне. Кроме красноармейских частей создаются «рабочие полки», население мо-

билизовано на строительство баррикад и рытье окопов.

Гремя на стрелках железной дороги, в город прибывает и знаменитый бронепоезд Троцкого — Председателя Революционного Военного Совета Республики. Он всегда появляется в «горячих местах». И красноармейцы знают: если приехал Троцкий, значит будет наступление...

21 октября Красная Армия не только остановила войска Юденича, но и сама перешла в наступление. Через две недели боев остатки белого войска были отброшены за эстонскую границу. Власти Эстонии разоружили армию Юденича, а сам генерал отдал приказ о расформировании своей армии. Дальнейшая судьба генерала — это судьба эмигранта в числе многих тысяч соотечественников, покинувших Россию в лихолетье революции и гражданской войны.

При малейших попытках оказать сопротивление советской диктатуре большевики принимали жестокие меры. Широко практиковалось взятие заложников. После каждого теракта против советской власти производились облавы в «богатых» частях города и арестовывались «буржуи», среди которых могли оказаться женщины и дети, которых расстреливали...

Пистолет Маузера и револьвер Нагана

Поход на Москву

Осенью 1919 года в пустых витринах магазинов на московских улицах появились красочные плакаты — «Окна РОСТА». (РОСТА — это Российское телеграфное агентство.) Содержание их было однотипным: красноармейцы и рабочие гнали прочь царских генералов, буржуев в черных цилиндрах на головах.

Когда вывешивали свежий выпуск, собиралась толпа любопытных. И все знали, что вот этот карикатурный толстяк с генеральскими лампасами на галифе — Деникин. Кто-то смеялся, кто-то хмурился. Говорили, что Белая армия Деникина совсем рядом, может быть, уже в Туле. А под Петроградом — Юденич, да еще Колчак силен...

Но сейчас главный лозунг — «Все на борьбу с Деникиным!»

Д. Моор. Плакат «Ты записался добровольцем?»

Генерал Деникин принял командование Добровольческой армией во время Ледяного похода весной 1918 года, после гибели Корнилова. Деникину удалось вывести «добровольцев» из-под ударов красных войск, сохранив остатки армии.

Спустя годы в Белграде выйдет сборник «В память Первого Кубанского похода». В сборнике будут такие строки: «80 дней маршей, из коих 44 боя, 1050 верст пройденного пути... Зажгли ли мы тот светоч? Да, зажгли. Ибо... к нам отовсюду потянулись русские офицеры и добровольцы».

А ныне Добровольческая армия отдохнула, окрепла и готова к новым боям — на Кубани и Дону, на Северном Кавказе и Украине. Сражаться приходилось не только с Красной Армией, но и с «зеле-

В захваченных деникинцами городах действовало большевистское подполье, связанное с разведкой Красной Армии. Среди подпольщиков было немало совсем молодых людей, искренне веривших в торжество идей революции

Деникин Антон Иванович (1872—1947) родился в городке Влоцлавске Варшавской губернии. Его отец, родом из простой крестьянской семьи, сумел дослужиться до офицерского чина, вышел в отставку майором. Деникин окончил Киевское юнкерское училище, Академию Генерального штаба. Генерал-лейтенант, участник русско-японской войны 1904—1905 годов. Во время Первой мировой войны командовал знаменитой «Железной дивизией», армейским корпусом. После Октябрьской революции 1917 года Деникин принимал активное участие в Белом движении, был Главнокомандующим Вооруженными Силами Юга России (ВСЮР). После эвакуации в Крым сложил с себя полномочия Главнокомандующего и покинул Россию

ной» армией Н.И. Махно, украинским воинством С. Петлюры... Впрочем, всяких «батек» и «атаманов» хватало.

Накануне нового 1919 года Деникин объявил приказ №1 — «По согласованию с атаманами Всевеликого войска Донского и Кубанского... я вступил в командование всеми сухопутными и морскими силами, действующим на юге России».

Первая половина 1919 года для Деникина сложилась вполне успешно. Его войска заняли Северный Кавказ, вели наступление на Украине и Волге, пробивались на соединение с южно-уральскими казаками и армией Колчака.

Колокольным звоном, хлебом-солью на резных блюдах встречали Белую армию. У генерала Шкуро, по его же словам, настроение тогда было прекрасное: музыка играет, казаки поют, весна, солнце... Но, как вспоминали очевидцы, на следующее утро после вступления в Екатеринослав отряда Шкуро и восторженной встречи, улицы города усеяли осколки разбитых витрин магазинов. А казаки тащили на плечах огромные мешки с «трофеями».

В своих «Очерках Русской Смуты» генерал Деникин писал: «Когда... кубанские эшелоны текли на помощь Дону, то задержка их обусловливалась не только расстройством транспорта... На попутных станциях останавливались перегруженные эшелоны и занимались отправкой в свои станицы «заводных лошадок и всякого барахла».

И все же наступление Вооруженных Сил Юга России развивалась весной и летом 1919 года успешно. На штабных кар-

Девушка-гимназистка и офицеры «цветных» полков армии Деникина: дроздовец, алексеевец, корниловец. Белое движение также пополнялось за счет многочисленных добровольцев: вчерашние гимназисты и студенты надеялись очистить Россию от «большевистской чумы». Отправляясь на фронт, они пели:
Так за Деникина, за Русь, за нашу веру
Мы гряним громкое «ура», «ура», «ура»!

Мамонтов Константин Константинович (1869—1920). Белоказачий генерал, во время гражданской войны командовал Донским корпусом армии Деникина. В августе-сентябре 1919 года возглавил рейд белой кавалерии по тылам советских войск

Шкуро Андрей Григорьевич (1887—1947). Из семьи казачьего офицера, участник Первой мировой войны. Генерал-лейтенант, Командир казачьего ударного отряда «Волчья сотня». С 1918 года активный участник борьбы против большевиков на Северном Кавказе

Буденный Семен Михайлович (1883—1973). Из крестьян. Участник Первой мировой войны, унтер-офицер, полный Георгиевский кавалер. С начала гражданской войны сформировал конный революционный отряд, боровшийся против белых на Дону

Ворошилов Климент Ефремович (1881—1969). Из семьи рабочих. С начала революции на важных постах Советской власти. При его активном участии была создана Первая конная армия Буденного. Участник подавления Кронштадского мятежа

Бойцы конницы Буденного носили головные уборы в виде древнерусских шлемов, которые получили название «буденовки»

тах рисовались стрелы очередных победных ударов.

В конце июня пал Царицын — «Красный Верден», как называл его Деникин. Именно в Царицыне 3 июля Деникин объявит о так называемой «Московской директиве», конечной целью которой является «захват сердца России — Москвы». И вот начинается победное шествие армии Деникина... Конечно, идут жестокие бои. Но взяты Киев, Харьков, Курск, Орел и Воронеж. Белая армия уже в Тульской губернии, до Москвы осталось не более 180 верст...

Осенью 1919 года само существование Советского государства оказалось под вопросом. В Москве и других городах стали срочно создавать подпольные организации большевиков на случай захвата деникинцами.

Ко всем неудачам Красной Армии на фронте добавился еще рейд конного корпуса генерала Мамонтова по советским тылам. Мамонтовцы громят склады, разрушают

Бой Первой конной армии против белоказаков и частей генерала Дроздовского

дороги и связь. Одна из примет гражданской войны — вести себя на родной земле как захватчик, оккупант. Казакам Мамонтова не до Москвы, их с добычей ждут в донских станицах. Обозы с захваченным добром растянулись на десятки верст.

А в Москве ЦК партии большевиков принимает решение — Тулу, Москву не сдавать и готовить наступление. Как и в Петрограде, в Москве создаются рабочие отряды, строятся укрепления, проводится мобилизация.

11 октября 1919 года Красная Армия переходит в наступление. Освобождены Орел, Воронеж, Курск, Харьков...

Казак конного Корниловского полка, урядник-знаменосец и есаул «волчьей сотни» генерала Шкуро. В армии Деникина существовали особые формирования кубанских казаков. Они имели свою форму и знаки отличия. Конный корниловский полк носил черные черкески с красными башлыками и бешметами. Казаки генерала Шкуро выделялись папахами из волчьего меха, серыми черкесками и нарукавными трехцветными «уголками» с волчьей головой

Почетное революционное знамя — награда за военные подвиги частям Красной Армии. 1919 год

Звенит под копытами земля, стремительно летят вперед и так же быстро разворачиваются, открывая огонь, красноармейские тачанки. Армия Деникина откатывается назад, к югу. Конница Буденного около станции Касторное прорывает белый фронт.

Но не станем пересказывать содержание военных сводок — шли жестокие бои гражданской войны, войны братоубийственной.

После отступления из Ростова-на-Дону положение армии Деникина стало критическим. Приближалась «Новороссийская катастрофа». Руководил наступлением Красной Армии Михаил Тухачевский. Еще в Первую мировую войну лейб-гвардии Семеновского полка поручик Тухачевский, подобно генералу Корнилову, бежал из плена. Но революция развела их по разные стороны фронтов.

Надежды вождей Белой армии на поддержку крестьянства и казачества не оправдались. «Народ стоял в стороне», — с горечью подводил итог Деникин. И его армия откатывалась от Кубани к Новороссийску, но на новороссийском рейде стояло слишком мало кораблей.

В конце марта 1920 года улицы Новороссийска оказались забиты брошенными повозками, какими-то ящиками. Задрав стволы к окрестным горам, стояли уже ненужные орудия. Двери складов были распахнуты, и по безлюдным улицам бродили табуны оставленных лошадей.

А в порту тысячные толпы с криком и проклятиями пытались пробиться к пароходным трапам. Счастливчики заполняли палубы и трюмы.

Оставшиеся на берегу уже не надеялись на спасение.

Ранним утром 27 марта (14 по старому стилю) Командующий Вооруженными Силами Юга России генерал Деникин стоял на мостике миноносца «Капитан Сакен». Всю ночь остатки полков, дивизий грузились на суда. Курс был взят на Крым.

Над городом слышалась артиллерийская канонада, один из миноносцев открыл огонь по наступающим красноармейским частям. Но это были уже последние залпы.

«Контуры города, берега и гор обволакивались туманом, уходя вдаль, в прошлое. Такое тяжелое, такое мучительное», — напишет потом Деникин.

Но борьба большевиков на юге России не закончилась. Повстанческая армия Нестора Махно представляла собой значительную силу. Махновцы, считавшиеся революционным формированием, имели с Советской властью серьезные разногласия. «Батько» Махно был анархистом, а, значит, не признавал никакой власти. Он мечтал о «вольной Украине», а потом и всей России без помещиков, без белых и красных. Впрочем, Махно признавал власть оружия и сильной личности.

А личностью Нестор Иванович был яркой. Убежденный революционер, террорист, побывавший в тюрьме и на каторге, он ненавидел царскую власть. Лишь только грянула революция, Махно собрал отряд анархистов-боевиков, к которому примкнули бандиты, крестьяне, и стал громить немцев, оккупировавших Украину. Слава «батьки» росла с каждым днем. В своем родном городке Гуляй-Поле он устроил штаб, куда стека-

лись все недовольные властью Петлюры, Деникина и коммунистов. Вскоре у «батьки» Махно была целая повстанческой армия, которую называли «зеленой». Боевая тактика повстанцев Махно отличалась дерзскими и жестокими налетами, отлаженной маневренностью.

Досталось от махновцев белым и красным. Недаром одним из лозунгов махновцев был «Бей красных, пока не побелеют, а белых, пока не покраснеют».

После разгрома войск Деникина атаман Махно всю свою ненависть перекинул на советские войска. Запылали воинские эшелоны, полетели отрубленные головы коммунистов и комиссаров. Махновцы на пулеметных тачанках неожиданно налетали и также быстро исчезали. Борьба с «зелеными» обещала быть тяжелой и долгой. Первыми принялись за дело бойцы Первой конной армии Буденного. Двигаясь на западный польский фронт, они изрядно потрепали махновцев...

Махно Нестор Иванович (1889—1934). Родом из крестьян, революционер-анархист. В 1909 году за убийство полицейского приговорен к смертной казни, замененной 10 годами каторги. В апреле 1918 года создал вооруженный анархистский отряд и начал партизанскую борьбу с австро-германскими оккупантами и гетманскими властями. В 1919—1920 годах воевал против белогвардейцев, петлюровцев, а также против Красной Армии. В 1921 году бежал в Румынию. С 1923 года жил во Франции, работая сапожником, типографским рабочим

Махновский штаб. «Фото на память»

Вперед на Запад

А на берегах Вислы все чаще вспоминали XVIII век. Польское правительство Пилсудского еще в 1919 году заговорило о решимости восстановить Польшу «в границах 1772 года», когда владения Речи Посполитой простирались далеко на восток, до смоленских земель. Сам Юзеф Пилсудский заявлял, что прогонит большевиков, дойдет до Москвы и прикажет написать на стенах Кремля: «Говорить по-русски запрещается!»

Между Польшей и Советской Россией в течение всего 1919 года время от времени возникали вооруженные столкновения.

Польша видела в России угрозу своей недавно обретенной независимости. Советское правительство не раз обращалось к польским властям с мирными предложениями. Декабрьским днем 1919 года в Варшаву летит радиотелеграмма, в которой предлагается начать переговоры и заключить мирный договор: «Наши мирные предложения оставались, тем не менее, без ответа, и польские войска продолжали... продвигаться вперед по территории Советских Республик, дружественных Советской России». Польская речь уже звучала в Вильно и Минске, глава Директории (Украинской народной республики) Петлюра подписывает с Польшей соглашение о совместной борьбе с большевизмом.

Англия, Франция и США оказывают Пилсудскому большую помощь, ведь и у них есть свои интересы. Читатели английской газеты «Дейли телеграф» в одном из февральских номеров за 1920 год

Пилсудский Юзеф (1867—1935). Польский маршал, участник Первой мировой войны, командующий 1-й бригады польских легионов в австро-венгерской армии. В 1920 году возглавил польскую армию в войне против Советской России

Красный «военлет». Все военные летчики начала XX века имели особое летное обмундирование, состоящее из шлема с очками и кожаной куртки. Выше колена крепился компас, позволяющий ориентироваться в полете. На руках — кожаные перчатки с крагами

Д.С. Моор. Плакат «Красный подарок белому пану»

могли узнать, что «польские войска экипированы гораздо лучше, но все еще нуждаются во многих вещах, которые должны быть поставлены им, особенно машинное оборудование и транспорт».

По признанию Черчилля, у границ Польши предполагалось создать своеобразный «санитарный кордон» — преграда между «русским большевизмом и всей остальной Европой».

В конце апреля 1920 года польская армия двинулась на восток. И вскоре были захвачены Житомир и Киев. Казалось, планы «санитаров» сбываются...

В начале 1920 года 27-летний полководец Михаил Тухачевский, громивший Колчака, сбросивший в Черное море Белую армию Деникина, опубликовал ряд статей, в которых писал: «Мы стоим накануне мировой гражданской войны». Он строил планы победоносного военного похода Красной Армии на Европу. Как тут вновь не вспомнить Блока — «Мы на горе всем буржуям мировой пожар раздуем!»

14 мая Западный фронт под командованием М.Н. Тухачевского перешел в наступление, а 26 мая перешел в наступление Юго-Западный фронт, командующим которого был А.И. Егоров. Польская армия наносила контрудары. Но южнее польский фронт уже взорвала Первая конная армия С.М. Буденного.

Неудержимой волной прошла буденновская конница по тылам польских армий. В этих боях отличилась и конная бригада легендарного героя гражданской войны Г.И. Котовского. Но перечень боевых действий занял бы слишком много места, подробности оставим военным историкам.

Главные вехи — освобожден Киев, Ровно. Стрелки на штабных картах указывают новое направление — на Львов.

Главный удар предстояло нанести армии Тухачевского. В его знаменитом приказе говорилось: «На штыках мы

Солдат польской армии. Обмундирование польских солдат было французского образца. Только головной убор — конфедератка или «рогатувка», как ее называли сами поляки, была с четырехугольной тульей и широким козырьком — традиционный польский военный головной убор. Вооружен легионер немецкой винтовкой Маузера

Островский Николай Алексеевич (1904—1936). Из семьи рабочего. С 1918 года в большевистском подполье, ведущем борьбу с немецкими оккупантами. В 15 лет вступил в комсомол и ушел на фронт добровольцем в кавалерийскую бригаду Котовского. После ранения в голову, полученного в августе 1920 года, в 1928 году потерял зрение и оказался частично парализованным. Стал заниматься самообразованием, а затем писательской деятельностью. Его автобиографический роман «Как закалялась сталь» с главным героем Павлом Корчагиным стал примером мужества для нескольких поколений советской молодежи

Котовский Григорий Иванович (1881—1925). Родился в Молдавии, работал управляющим имения крупного помещика. За защиту батраков был арестован в 1903 году. Бежал и организовал отряд из молдавских крестьян. Его неоднократно арестовывали, но он бежал из-под стражи и совершал налеты на банки. В 1916 году приговорен к смертной казни, замененной пожизненной каторгой. С января 1918 года в Красной Армии, командир кавалерийской бригады на разных фронтах Гражданской войны и советско-польском фронте. Награжден тремя орденами Красного Знамени и почетным революционным оружием

Дундич Олеко (1897—1920). Хорват. В годы Первой мировой войны в австро-венгерской армии, с мая 1916 года в русском плену, с октября 1917 года в рядах Красной гвардии. Возглавлял конный партизанский отряд, входивший в Первую конную армию Буденного. Непревзойденный боец-кавалерист, прирожденный разведчик. Много раз переодевался в форму офицера и пробирался в тыл к белым, добывая ценные сведения. С 1919 года командир Образцовой кавалерийской дивизии Первой конной армии. Погиб 8 июля 1920 года в бою с поляками под городом Ровно в возрасте 23 лет

принесем трудящемуся человечеству счастье и мир. Вперед, на Запад! На Варшаву!...»

В Большом театре, в Москве, где проходил Второй Конгресс Коминтерна, звучат аплодисменты. Они предназначены не артистам балета или оперы. На сцене установлена большая карта с лампочками. И они зажигаются, символизируя успехи Красной Армии. А ораторы предрекают победу советской власти в Берлине, Париже, Лондоне... И уже заготовлены пропуска для сдавшихся в плен польских солдат.

Но «мировой гражданской войны» не получилось. Не оправдались надежды на то, что на польской земле с радостью будут встречать Красную Армию. Польский народ поднялся на борьбу с чужими войсками на своей территории. Вот одна из историй, расказанная очевидцем событий, бойцом Первой конной армии:

«Наш обоз санитарный отстал верст на пять. Командир послал меня и еще двух бойцов поторопить их и, если что, охранять. Пустили коней рысью. Уже издалека увидили мы, что не в порядке что-то. Несколько фур опрокинуты, а лошадей и вовсе не было видно. Когда подъехали, увидели страшную картину: раненые бойцы и медсестры все перебиты. Рубили, видно, топорами, лопатами, кололи вилами и косами...

Мы поскакали галопом назад к своим. Командир велел эскадрону вернуть-

Бой польских улан с коннармейцами Буденного

ся и проверить ближние хутора. Там нашли и лошадей и окровавленные топоры с косами. Крестьяне стали убегать. Тогда всех порубили в отместку, а хутора пожгли».

Войска Тухачевского с боями уже прорывались к предместьям Варшавы. Но армейские тылы безнадежно отставали, и не успевала оказать поддержку Первая конная армия...

Польская армия перешла в контрнаступление, взяла «в клещи» войска Тухачевского. С большими потерями советские войска отступили. Позже, в 1921 году В.И. Ленин признавал, что с Польшей «мы совершили известную ошибку».

Война с Польшей завершилась подписанием в октябре 1920 года перемирия, 18 марта 1921 года в Риге был подписан советско-польский мирный договор. По условиям договора за Польшей оставались Западная Украина и Западная Белоруссия.

Дорогой ценой дался этот мир, а гражданская война в России еще не закончилась.

Трехлинейная (7,62 мм) пехотная винтовка системы Мосина образца 1891 года и кавалерийский карабин образца 1907 года

Крым, год 1920

Утро 4 апреля 1920 года в Севастополе выдалось тихим и солнечным. В сверкающем зеркале бухты отражались плывущие по небу легкие облака и прекрасный город, раскинувшийся на высоких берегах.

И вдруг в утренней тишине загрохотали якорные цепи — это на севастопольском рейде встал английский линкор «Император Индии».

На нем в Крым прибыл недавно покинувший армию из-за разногласий с Верховным Главнокомандующим Деникиным генерал Врангель — «черный барон», как называли его в Советской России.

На подошедший катер, на котором трепетал на ветру Андреевский флаг, ловко спустился высокий худощавый человек в темной черкеске и папахе.

Здесь, в Крыму, собрались после «новороссийской катастрофы» остатки деникинских войск. Некоторым очевидцам казалось, что сам Деникин пал духом. Было такое, что даже имя его произносили с проклятиями.

Врангель Петр Николаевич (1878—1928). Барон, дворянин. Генерал-лейтенант, один из главных руководителей Белого движения на Юге России. Участник русско-японской и Первой мировой войн. Командир кавказского корпуса. После разгрома Деникина занял место главнокомандующего Русской армии в Крыму. Потерпев поражение от Красной Армии в 1920 году, покинул Россию. В 1924 году в Париже создал Русский Общевоинский Союз (РОВС)

Рядовой пехоты армии барона Врангеля

По приказу Деникина для избрания нового Главнокомандующего был созван Военный Совет. Деникин писал генералу Драгомирову, председателю Совета: «Три года российской смуты я вел борьбу, отдавая ей все свои силы и неся власть, как тяжкий крест... Бог не благословил успехом войск, мною предводимых... внутренняя связь между вождем и армией порвана. И я не в силах более вести ее».

В этот солнечный весенний день Деникин подпишет свой последний приказ: «Генерал-лейтенант барон Врангель назначается Главнокомандующим на Юге России. Всем, шедшим честно со мною в тяжелой борьбе, — низкий поклон. Господи, дай победу армии и спаси Россию».

Недолго простоял на севастопольском рейде «Император Индии» — вечером того же дня, уже с бывшим Главнокомандующим на борту, он взял курс на Константинополь. Так для Деникина начались долгие годы эмиграции.

А генерал Врангель сразу же взялся за дело. Он сумел восстановить порядок в войсках — теперь все объединенные белые силы, оказавшиеся в Крыму, стали именоваться Русской армией.

Д. Моор. Плакат «Врангель еще жив. Добей его без пощады»

В мае 1920 года, в самый разгар советско-польской войны, Русская армия Врангеля с боями вырвалась из Крыма и, захватив почти всю Северную Таврию (южные районы Украины), вышла к Днепру. Были высажены десанты на Кубань и Дон. Создавалась серьезная опасность для Советского государства.

Для борьбы с «черным бароном» был образован Южный фронт под командованием М.В. Фрунзе. Нашелся и союзник — армия Нестора Махно. Еще в 1919 году он вместе с Красной Армией громил белогвардейские части и за взятие Мариуполя удостоился ордена Красного Знамени. Правда, подчиняться советским законам махновцы не собирались. Но сейчас, заключив очередное перемирие с большевиками, они шли в бой с крымской армией Врангеля.

В августе-октябре 1920 года кровопролитное сражение развернулось на левом берегу Днепра в районе Каховки.

Горели взорванные бронированные чудища-танки, в небе кружили аэропланы. Врангелевским войскам так и не удалось ликвидировать Каховский плацдарм Красной Армии, открывавший дорогу к Крыму.

Люди старшего поколения хорошо знают песню «Каховка» на стихи М. Светлова:

Каховка, Каховка! Родная винтовка!
Горячая пуля, лети!
Иркутск и Варшава, Орел и Каховка —
Этапы большого пути...

В этой песне — «география» гражданской войны...

Русская армия Врангеля вновь отошла в Крым, укрывшись за мощными укреплениями Перекопа и Чонгара.

Перемирие с Польшей позволило перебросить дополнительные войска, в том числе легендарную Первую Конную Буденного и латышских стрелков.

Осень в тот год оказалась неожиданно холодной, температура опускалась порою ниже 10 градусов мороза. Таганрогский залив слишком рано покрылся льдом, и суда Азовской флотилии не могли оказать поддержку наступающей на Крым Красной Армии. В ночь на 8 ноября 1920 года холодные, порывистые ветра гнали мутные воды Гнилого моря — так называли залив Сиваш. По пояс в ледяной воде, вброд, стараясь не шуметь, упорно двигались вперед красноармейские цепи. Они стремились к Литовскому полуострову, чтобы выйти в тыл Перекопских укреплений белых. Сходу завязался бой.

Пулемет «Максим»

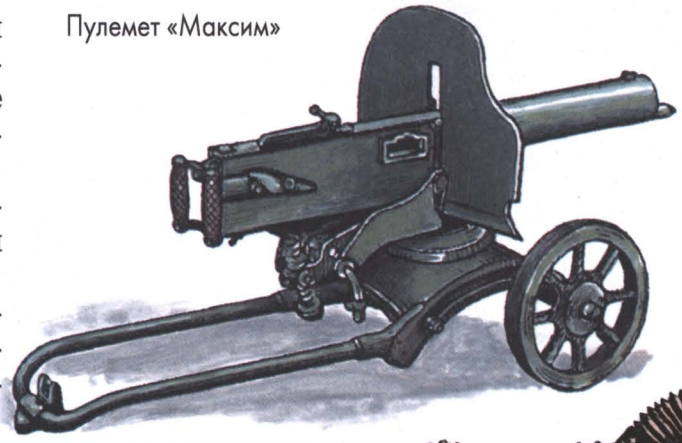

Кун Бела (1886—1939). Прапорщик австро-венгерской армии. В 1918 году комиссар на Восточном фронте, а затем военком. В 1920 году член Реввоенсовета Южного фронта. Председатель Крымского областного Ревкома

Кутепов Александр Павлович (1882—1930). Генерал, командир 1-го армейского корпуса армии Врангеля. Талантливый военачальник. Предводитель русского офицерства в эмиграции. 26 января 1930 года убит чекистами

Покровский Виктор Леонидович (1889–1922). Генерал-лейтенант, участник Первой мировой войны. Военный летчик, георгиевскйи кавалер. Герой Ледяного похода. В 1919—1920 годах командующий Кавказской армией Деникина

Пархоменко Александр Яковлевич (1886—1921). Легендарный командир красной кавалерии Буденного. В 1920 — начальник кавалерийской дивизии. Погиб в бою с повстанцами Махно. Награжден двумя орденами Красного Знамени

Одновременно начался штурм Перекопа — «в лоб». Потери наступавших были велики. Командующий фронтом М.В. Фрунзе докладывал в Кремль: «Части шли под убийственным огнем на проволоку противника... Некоторые дивизии потеряли три четверти своего состава».

Земля Перекопа обильна полита кровью русских людей — и красных, и белых. Несмотря на потери, Красная Армия ворвалась в Крым. 13 ноября взят Симферополь, 15 — Севастополь и Феодосия, 16 — Керчь. Фрунзе телеграфирует в Моск-

М. Самсонов. Переход через Сиваш

Д. Белюкин. Белая Россия. Исход

ву: «Сегодня нашей конницей взята Керчь. Южный фронт ликвидирован». Более сотни судов увозили в переполненных трюмах на палубах не только остатки «Белого Крыма», но и всей «бывшей России».

В приказе Врангеля об эвакуации есть пророческие слова: «Дальнейшие наши пути полны неизвестности». Неизвестность ждала миллионы людей, оказавшихся на чужбине, вдали от России.

А в Крыму, говоря современным языком, начались «зачистки». Во исполнение ленинского указания о беспощадной расправе, были расстреляны и казнены десятки тысяч человек — сдавшихся на милость победителей белых офицеров, казаков, да и просто случайных людей, попавших под подозрение. С победой над Врангелем осенью 1920 года закончились главные сражения гражданской войны. Принято считать, что именно в эти дни завершился важнейший исторический период в жизни нашей страны. Но антисоветские, антибольшевистские восстания и мятежи еще продолжались.

Красноармеец и комиссар. 1920 год

Бои после победы

Отполыхали, отгремели на просторах России главные сражения гражданской войны. 15 декабря 1920 года советские газеты печатают последнее военное сообщение: «Вследствие прекращения боевых действий на фронтах полевой штаб Реввоенсовета Республики приостанавливает выпуск ежедневных оперативных сводок».

В стране звучат марши победившей армии.

От тайги до британских морей
Красная Армия всех сильней!

В течение 1920—21 годов Советская власть была установлена в республиках Закавказья: Грузии, Армении, Азербайджане, а также в Средней Азии. Правда, борьба с басмачами продолжалась еще несколько лет. (Слово басмач можно перевести как «вооруженный всадник».) Басмачи применяли тактику партизанской борьбы.

В.И. Ленин среди делегатов X съезда РКП(б) — участников подавления кронштадского мятежа. Москва, март, 1921 год

Итак, война окончена, но жизнь по-прежнему оставалась тяжелой. Посланные в деревни продотряды силой отбирали хлеб у крестьян, следуя ленинскому указанию не оставлять у крестьянской семьи ни одного «лишнего пуда».

Была запрещена и свободная торговля хлебом, а в городах рабочие получали скудный паек.

И неудивительно, что вспыхивали крестьянские восстания, проходили стачки и забастовки. Кронштадт — крепость на острове Котлин, прикрывающая морские

Матросы-кронштадтцы

подступы к северной столице, была основана еще Петром Великим. Кронштадт — база Балтийского флота, моряков-кронштадтцев называли «красой и гордостью» Октября.

В марте 1921 года Кронштадт восстал. Восставших моряков пытался «уговорить» приехавший из Петрограда председатель ВЦИК М.И. Калинин. Но многотысячное собрание на Якорной площади проводило его свистом.

Восставший Кронштадт требовал: «Ввиду того, что настоящие Советы не выражают волю рабочих и крестьян, немедленно сделать перевыборы Советов... Свободу слова и печати для рабочих и крестьян... Освободить всех политических заключенных... Упразднить всякие Политотделы, так как ни одна партия не может пользоваться привидениями...»

Советские власти потребовали от кронштадтцев сложить оружие и сдаться «на милость Советской Республики».

7 марта начался артиллерийский обстрел Кронштадта. А в Москве на X съезде партии Ленин объявил Кронштадт более опасным, чем «Деникин, Юденич и Колчак, вместе взятые».

Руководить подавлением Кронштадтского восстания был назначен М.Н. Тухачевский.

Ночь 17 марта. Одетые в белые маскхалаты красноармейцы по льду идут на штурм острова-крепости. Трещат винтовочные выстрелы, грохочет артиллерия, и взрывы снарядов взламывают лед, поднимают фонтаны воды...

Сам Тухачевский признавался: «Это не было большим сражением. Это был ад. Матросы бились, как дикие звери...»

Но слишком неравными были силы, Кронштадт был взят Красной Армией. Часть восставших расстреляли тут же, на льду, некоторым удалось уйти в Финляндию.

А перед Тухачевским поставлена новая задача — подавить крестьянское восстание, охватившее район Воронежской

Антонов Александр Степанович (1888—1922). Из мещан. Вступил в партию эсеров в 1906 году. После Февральской революции назначен начальником уездной милиции города Кирсанова. Имея серьезные разногласия с политикой большевиков, он с 1918 года открыто вступил в вооруженную борьбу с Советами. В ноябре 1920 года возглавил повстанческое движение крестьян Тамбовской губернии. Его «армия» была разгромлена советскими войсками. Убит при аресте

и Тамбовской губерний. Этим восстанием руководил эсер, осужденный царским судом, А.С. Антонов.

Крестьяне требовали отмены продразверстки, свободной торговли. Тухачевский считал, что «искоренение антоновских банд» — это не отдельная операция, а «серия кампаний и даже война».

Будущий маршал Советского Союза Георгий Константинович Жуков в должности командира кавалерийского эскадрона тоже принимал участие в разгроме «антоновских банд» и даже был награжден орденом Красного Знамени. Он вспоминал:

«Это была довольно тяжелая война. Против нас действовало около семидеся-

Почетное революционное оружие героя гражданской войны маршала Советского Союза С.М. Буденного — маузер и шашка

Армия Нестора Махно после многочисленных боев с красными значительно поредела. Сам легендарный «батько» в 1921 году перешел границу Румынии, скрывась от мести большевиков

ти тысяч штыков и сабель. Серьезность борьбы объяснялась тем, что среди антоновцев было очень много фронтовиков, как Первой мировой войны, так и гражданской. В том числе и унтер-офицеров. Один такой умелый рубака чуть не отправил меня на тот свет, когда мы сошлись в конном бою...»

Тухачевский в этой «войне» применил химическое оружие. В приказе от 12 июня 1921 года говорилось: «Леса, где прячутся бандиты, очистить ядовитыми удушливыми газами, точно рассчитать, чтобы облако удушливых газов распространялось по всему лесу, уничтожая все, что в нем пряталось».

А прятались в лесах вместе со своими отцами, мужьями и сыновьями дети, женщины и старики. Боясь мести Красных войск за помощь мятежникам целые деревни уходили в леса, уводя с собой скотину, унося раненых, живя там в надежде на скорую победу. Но победы не случилось, пришло поражение. Да и могли ли противостоять наскоро подготовленные и плохо вооруженные крестьяне-повстанцы набравшей невиданную силу и боевой опыт Красной Армии?

Восстание было подавлено, Антонов расстрелян.

Это всего лишь два эпизода из летописи боев после окончания гражданской войны, боев после победы.

Гражданская война — величайшая трагедия России, всего народа. За годы гражданской войны погибло около 13 миллионов человек. Это потери на фронтах, жертвы террора, болезней и голода.

Сегодня можно по-разному относиться и оценивать события прошлого. Но главное — не забывать горьких уроков истории. Почему возникает жесточайшее противостояние между представителями одного народа? Ответ на это можно найти

В рядах крестьянских повстанцев Антонова сражались белые офицеры и солдаты, имевшие богатый боевой опыт

в словах персонажа фильма «Чапаев». Казак, находящийся в плену у красных, отвечает на вопрос мальчика-пастушка:

— Дяденька, отчего люди на смерть идут?

— Отчего? — отвечает, горько задумавшись, старый казак, — да от того, что каждому хорошей жизни хочется...

Праведные люди говорят, что надо жить по законам Христовым, и тогда придет благоденствие и счастье. Нужно жить по этими законам, а не делать вид, что живешь по ним...

Тихо в музейных залах, лежат на архивных полках тысячи документов былого. Но прошлое не уходит безвозвратно, оно может неожиданно напомнить о себе. И всматриваясь в неясные очертания будущего, порой приходится оглянуться.

Главными военачальниками, разгромившими антоновцев, были Г.И. Котовский и М.В. Тухачевский

Герб РСФСР

УДК 087.5: 355.48 (470+571) «1917/1921»
ББК 63.3(2) 612
Г75

СОДЕРЖАНИЕ

Накануне великих потрясений 2
Отречение 6
Великие потрясения 8
На Дону 12
В огне фронтов 16
Правитель омский 20
Грудью на защиту Петрограда 26
Поход на Москву 30
Вперед на Запад 36
Крым, год 1920 40
Бои после победы 44

ГРАЖДАНСКАЯ ВОЙНА

Автор Алексей Клиентов
Художник Юрий Каштанов

Для старшего школьного возраста

Гражданская война разделила надвое народ России — на белых и красных, своих и чужих. Эта книга — не летопись с боевыми сводками с фронтов. Автор попытался приблизить к нам то далекое сложное время.

Издательство **«Белый город»**

Директор К. Чеченев
Директор издательства А. Астахов
Коммерческий директор Ю. Сергей
Главный редактор Н. Астахова

Редактор Л. Жукова
Научный редактор В.И. Михайлов
Корректор О. Ситникова
Компьютерная верстка: Е. Давыдова
Сканирование: Л. Морозова, Т. Моисеева

Лицензия ИД № 04067 от 23 февраля 2001 г.

Издательство «Белый город»,
111399, Москва, ул. Металлургов, 56/2
Тел.: (095) 916-55-95. 176-91-09, 176-91-04,
176-94-63, 176-68-95, 288-75-36, (812) 265-40-65
Факс (095) 176-68-09
E-mail: belygorod@mail.ru

Отпечатано
в типографии ГУП ПИК «Идел-Пресс»
420066, г. Казань, ул. Декабристов, д. 2
Дата подписания в печать 19.03.2004
Гарнитура SchoolBookC; печать офсет,
формат 84x108, 1/16
Тираж 7000 экз.
Заказ № Э-234.

ISBN 5-7793-0770-9

© «Белый город», 2004

Электронный вариант книги:

Скан, обработка, формат: manjak1961

КАВАЛЕРБРИГАДЕ
45 СТРЕЛК ДИВИЗИИ

ИСТОРИЯ РОССИИ

Серия «История России» — единственная в своем роде серия книг для детей, наиболее полно раскрывающая перед юным читателем весь уникальный мир русской истории.
Серия выпускается с 1998 года и насчитывает уже более 50 книг.
Интересный текст и хорошее иллюстрирование сделали ее очень популярной.
Тираж серии в 2003 году достиг 1 000 000 экземпляров!
Мы благодарим наших читателей за поддержку. Приятного Вам чтения!

А также:

Александр I Благословенный
Александр II Освободитель
Александр III Миротворец
Александр Невский
А.С. Пушкин
Антарктида
Боги древних славян
Борис и Глеб
Век переворотов и фаворитов
Великие полотна
Владимир Мономах
Война 1812 года
Георгиевские кавалеры
Герои русской истории
Города России
XX век
Древняя Русь
Дуэли
Екатерина Великая
Иван Грозный
Илья Муромец
История Москвы
Клады и сокровища
Крещение Руси
Куликовская битва
Король преступного мира
Легенды Древней Руси
Легенды русских монастырей
Литература Древней Руси
Ломоносов
Московские святыни
Народный календарь
Народные промыслы
Николай I
Петр I
Предсказатели и пророки
Российский флот
Русские живописцы
Русские колумбы
Русские композиторы
Русские писатели
Русские победы
Русские полководцы
Русско-турецкие войны
Садко
Самозванцы
Святыни России
Святослав
Северная столица
Славянская мифология
«Слово о полку Игореве»
Суворов
Цари и императоры
Юрий Долгорукий

Готовятся к выпуску:

А.К. Толстой. Баллады
Война народная
Загадки русской души
«Золотое кольцо» России
Московский Кремль
Русская Америка
Русские женщины
Русские святые
Ученые и изобретатели России

ISBN 5-7793-0770-9
9 785779 307703

ИСТОРИЯ РОССИИ
ГРАЖДАНСКАЯ ВОЙНА
БЕЛЫЙ ГОРОД

ИСТОРИЯ РОССИИ

ИСТОРИЯ РОССИИ

К.К. Мамонтов

А.Г. Шкуро

С.М. Буденный

М.А. Тухачевский

В.И. Чапаев

А.И. Деникин

ГРАЖДАНСКАЯ ВОЙНА

БЕЛЫЙ ГОРОД

Тираж серии «История России» более 1000000 экземпляров

ГРАЖДАНСКАЯ ВОЙНА

БЕЛЫЙ ГОРОД